SITUATION ALIMENTAIRE ET NUTRITIONNELLE AU SAHEL ET EN AFRIQUE DE L'OUEST COURANTE (Octobre-décembre 2017) et Projetée (Juin-août 2017)

CADRE HARMONISE

Novembre, 2017

CHIFFRES CLES

	OCTOBRE-DECEMBRE 2017	JUIN-AOUT 2018
Populations en situation difficile (phase 3 à 5 du CH)	Plus de 5,2 million 2% de la population analysée dans 17 pays	Plus de 9,5 million 3.7% de la population analysée dans 17 pays

Régions avec le plus grand nombre de affectées nécessitant nécessitant une action immédiate pour sauver les vies et protéger les moyens d'existence

NIGERIA	3,158,000	NIGERIA	4,800,000
MAURITANIE	378,630	CHAD	889,300
CHAD	318,000	NIGER	796,500
NIGER	301,500	MALI	795,000
SENEGAL	297,000	BURKINA FASO	620,400

Note: Cette liste indique les cinq pays avec le nombre de populations agrégé en Phases 3 et pire du Cadre Harmonisé

FAITS SAILLANTS

- En octobre-décembre 2017, plus de 5,2 millions de personnes sont classées en phase crise, d'urgence et de Famine (phase CH 3, 4 et 5). La situation alimentaire et nutritionnelle est censée se détériorer en début de la période de soudure en 2018, occasionnant plus de 9,5 personnes en situation de crise, d'urgence et de phases de famine (CH 3, 4 et 5).
- Dans les deux périodes d'analyse, la sécurité alimentaire et la situation nutritionnelle restent alarmantes dans le bassin du lac Tchad (Nigeria-Niger-Tchad) et dans le Nord et le centre du Mali, dans la boucle du Liptako Gourma, où l'insécurité civile est encore la principale cause des perturbations des moyens de subsistance et la principale limite d'accès à la nourriture.
- Dans l'ensemble, la disponibilité de la nourriture sur les marchés est suffisante en raison de récoltes en cours, des flux commerciaux et des stocks résiduels. Cependant, pendant la période de soudure, les prix du marché pourront augmenter, notamment au Ghana, Nigéria, Libéria, Sierra Leone, en raison de l'inflation.
- Malgré des conditions d'embonpoint satisfaisantes du cheptel dans la ceinture sahélo-saharienne, la production limitée de biomasse dans certaines zones aboutira à une migration précoce des animaux ainsi qu'une soudure pastorale prolongée (de mars à juin 2018), affectant l'accès à la nourriture des pasteurs et agropasteurs.
- Situation nutritionnelle demeure et restera préoccupante due à un accès insuffisant aux services de santé. Les taux de malnutrition aiguë globale (GAM) sont supérieurs aux seuils critiques en particulier dans les zones touchées par l'insécurité et dans les zones à accès limité aux services de santé ainsi que l'eau et l'assainissement.

L'aide humanitaire est nécessaire pour les personnes en phase CH 3, 4 et 5 pour sauver leurs vies, protéger leurs moyens de subsistance mais aussi prévenir la perte des biens et réduire la malnutrition aiguë. Les interventions visant à soutenir la résilience des personnes confrontées à l'insécurité alimentaire Phase Stress (Phase 2 CH) sont également nécessaires afin d'éviter la dégradation de leur situation.

CARTES DU CADRE HARMONISÉ - SITUATION COURANTE ET PROJETEE

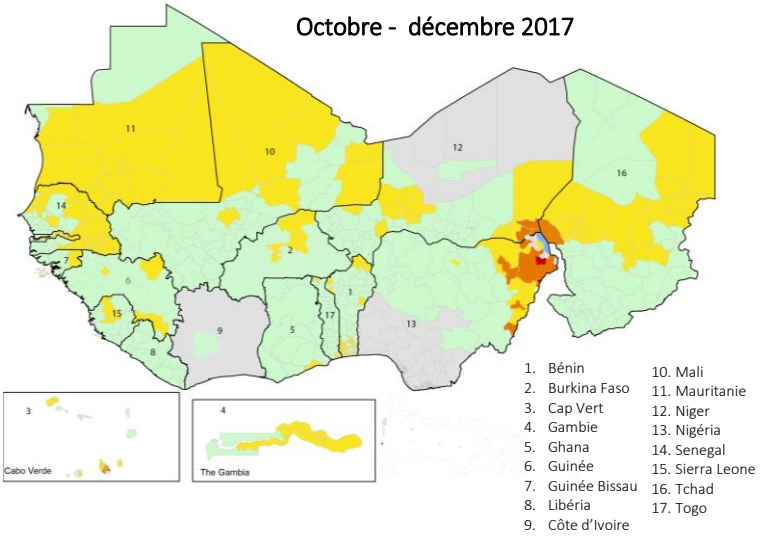

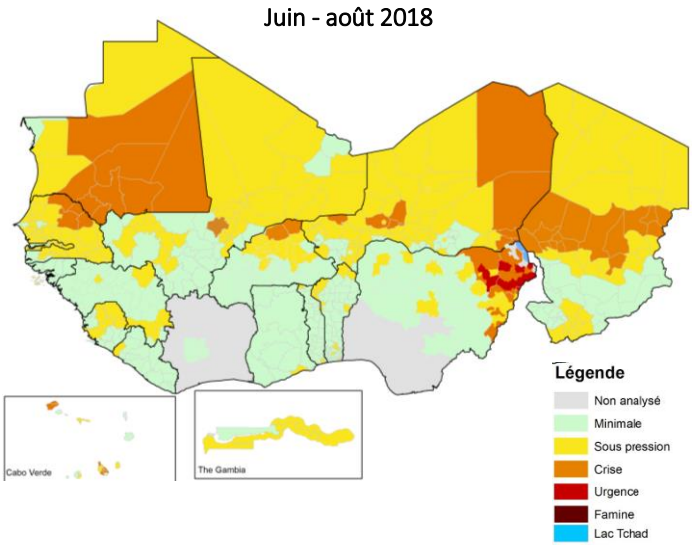

Cadre Harmonisé Analysis Partners

APERCU DE LA SITUATION

L'analyse du Cadre Harmonisé couvre 17 pays du Sahel et de l'Afrique de l'Ouest : Bénin, Burkina Faso, Cap-Vert, Tchad, Gambie, Ghana, Guinée, Guinée Bissau, Côte d'Ivoire, Libéria, Mali, Mauritanie, Niger, Nigeria, Sénégal, Sierra Leone et Togo.

Pour la période octobre-décembre 2017, plus de 5,2 millions de personnes dans les 17 pays sont confrontées à la crise alimentaire et les pires conditions d'insécurité alimentaire (phase CH 3, 4 et 5). Plus précisément, 4,7 millions sont en crise (phase 3 de CH), près de 500 000 personnes en situation d'urgence (phase de CH 4) et plus de 1 800 en Phase de Famine (phase 5 du CH). En outre 33,8 millions de personnes sont en phase de stress (phase 2 de CH).

A partir de juin à août 2018, la situation pourrait se dégrader et les populations classées en phase CH 3 augmenteraient de 84 % au cours de la période de soudure. Cela correspond à plus 8,6 millions de personnes en situation de crise (phase 3 de CH), 1 million en urgence (phase de CH 4) et plus de 12 500 en Phase Famine (phase 5 du CH).

Dans l'ensemble, **la situation est des plus préoccupantes dans le bassin du lac Tchad, dans les pays Liptako Gourma (Mali, Burkina Faso, Niger), Mauritanie, Sénégal et du Cap-Vert**.

La situation alimentaire reste préoccupante dans certaines zones de la région, étant donné la prévalence de la Malnutrition aiguë globale (GAM) en seuil critique dans le nord du Mali, au nord-est du Tchad et en Mauritanie et est particulièrement inquiétant dans la région du bassin du lac Tchad.

LES CAUSES DE L'INSECURITE ALIMENTAIRE ET NUTRITIONNELLE

Les conflits et l'insécurité civile font partie des facteurs qui continuent de limiter l'accès à la nourriture dans les zones les plus touchées. En outre, la faible production de biomasse affectant la situation pastorale se traduira par une période de soudure précoce et prolongée qui peut accélérer encore la perturbation des moyens de subsistance dans la ceinture sahélienne-saharienne.

Dans la région les différents conflits ont engendré le déplacement de près de 2,5 millions de personnes, dont 1,7 millions au Nigeria, et 350, 000 refugiées, à cette situation s'ajoute la hausse des prix des denrées de base, notamment l'augmentation du prix des céréales par rapport à la moyenne quinquennale, la situation critique de la malnutrition. La malnutrition aiguë est aggravée notamment par l'accès insuffisant aux services de santé et d'autres facteurs, tels que l'accès limité à l'eau et l'assainissement et la persistance des maladies infantiles comme la diarrhée, les infections respiratoires aiguës et le paludisme.

RECOMMANDATIONS POUR UNE REPONSE IMMEDIATE

Il est recommandé aux gouvernements et les partenaires de mettre en œuvre des interventions techniques et financières pour répondre à l'insécurité alimentaire actuelle et projetée et à la malnutrition aiguë dans la région. La priorité devrait être accordée aux populations dans les pays les plus touchés pendant la période octobre-décembre 2017 afin d'éviter une détérioration de l'insécurité alimentaire au cours de la période de soudure (juin-août 2018). Les actions prioritaires sont:

- Fournir une aide humanitaire aux populations en CH phase 3, 4 et 5 afin de sauver leur vie, protéger leurs moyens de subsistance mais aussi prévenir la perte d'actifs et de réduire la malnutrition aiguë;
- Mettre en place des interventions qui vise à soutenir la résilience des personnes en Phase de stress (Phase 2 CH) ainsi que des interventions pour atténuer la période de soudure pastorale prolongée prévue en soutenant entre autres la productivité de l'élevage en zone agropastorale.

RECOMMANDATIONS POUR LE SUIVI

- Assurer le suivi rapproché de la situation dans les zones pastorales ;
- Renforcer le système d'information afin de collecter les données requises pour les différents cycles de l'analyse ;
- Renforcer les capacités des membres des cellules nationales du Cadre Harmonisé ;
- Prévoir les ressources financières dans le budget national pour l'organisation des ateliers nationaux sur le Cadre Harmonisé.

METHODOLOGIE ET LE PROCESSUS

Ces résultats reposent sur 17 cycles d'analyse du CH réalisés dans les pays du golfe de Guinée, au Nigéria et dans les pays du Sahel entre octobre et novembre 2017. Les analyses nationales ont été effectuées par les cadres nationaux et leurs partenaires avec la facilitation du CILSS et ses partenaires (AAH, FAO, FEWS NET, GSU/IPC, IFRC OXFAM, Save the Children, PAM et l'UNICEF). La plupart des données sur les facteurs contributifs proviennent des rapports des services nationaux, régionaux et Internationaux des systèmes d'information sur la sécurité alimentaire et nutritionnelle. Le Comité technique régional du CH a procédé à la vérification de la qualité, la consolidation et la validation de tous les résultats d'analyses nationales, qui ont été finalement approuvés à la réunion de PREGEC du 27 au 29 novembre 2017.

Partenaires financiers du Cadre Harmonisé:

CONTACTS	**Mr Sy Martial Traoré, Expert en analyse des marchés, DSAM Chief : m.traore@agrhymet.ne**
	Mr Baoua Issoufou, Expert analyste en Cadre Harmonisé: i.baoua@agrhymet.ne or issoubaoua@gmail.com
	Website: CILSS www.cilss.int ; AGRHYMET www.agrhymet.ne